

Anteile der Baumartengruppen in verschiedenen Höhenstufen für die Hegegemeinschaft 251 - Viechtach (Landkreis Regen)

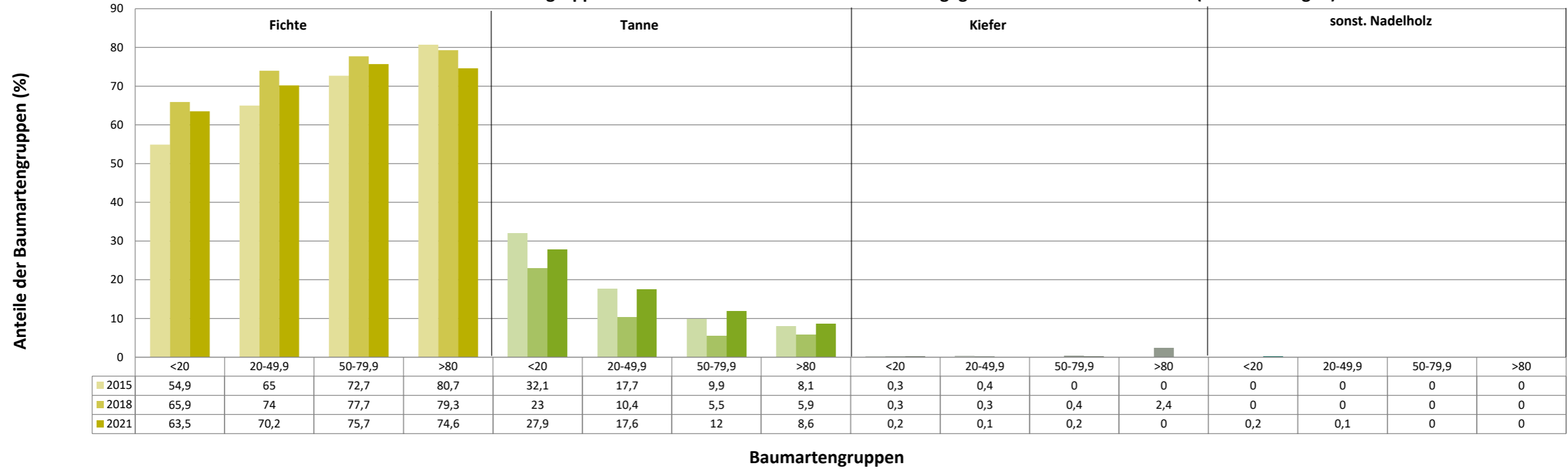

Anteile der Baumartengruppen in verschiedenen Höhenstufen für die Hegegemeinschaft 251 - Viechtach (Landkreis Regen)

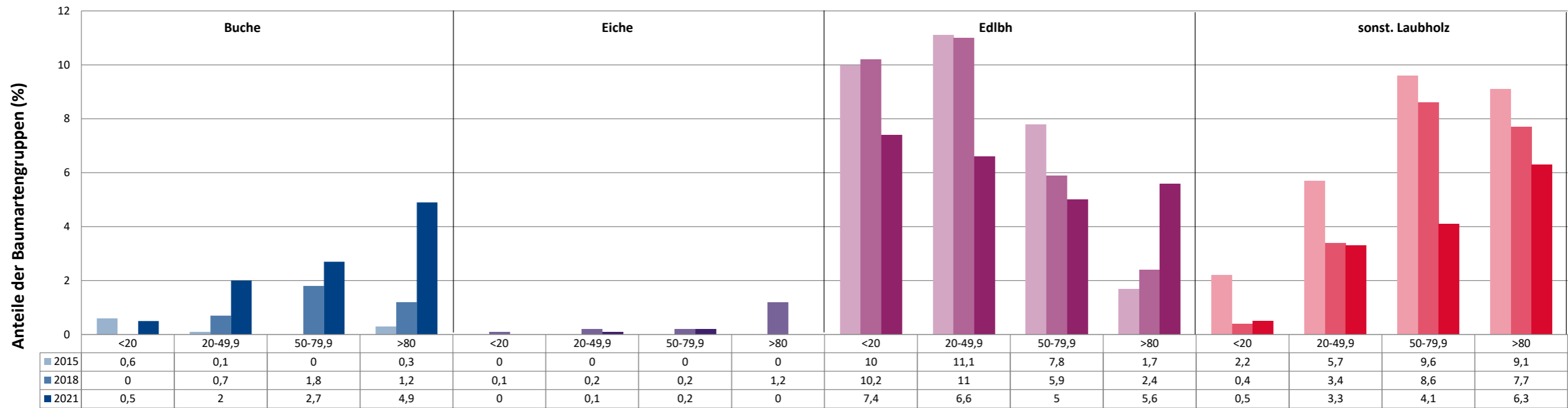

Baumartengruppen

Anteile der Baumartengruppen in verschiedenen Höhenstufen für die Hegegemeinschaft 251 - Viechtach (Landkreis Regen)

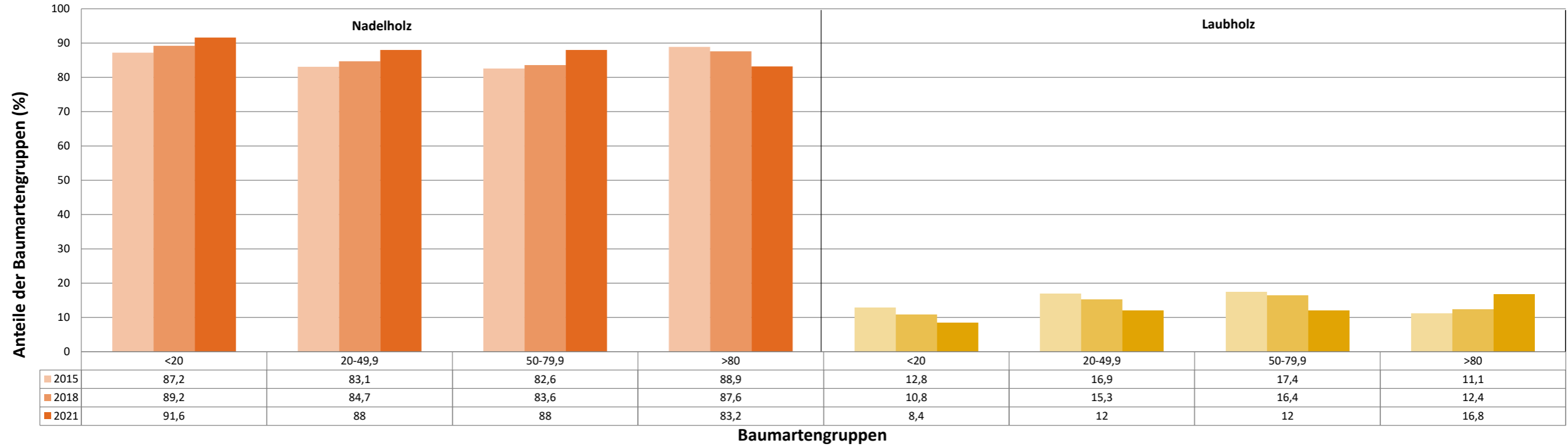

Zeitreihe der Anteile der Pflanzen mit Verbiss und/oder Fegeschäden
Höhenbereich: ab 20 Zentimeter bis zur maximalen Verbisshöhe
Hegegemeinschaft 251 - Viechtach (Landkreis Regen)

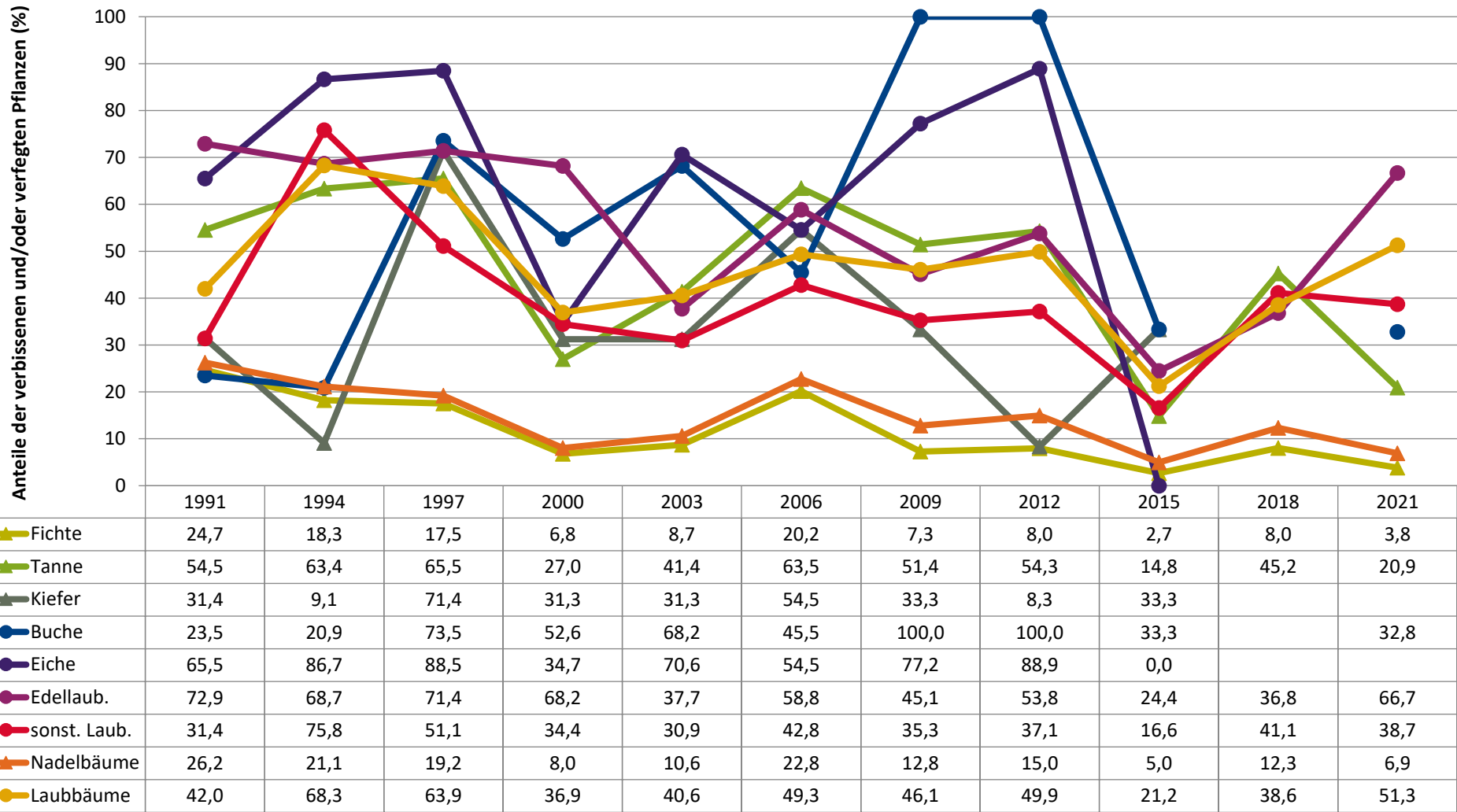

Jahr

Zeitreihe der Baumartenanteile der aufgenommenen Verjüngungspflanzen
Höhenbereich: ab 20 Zentimeter Höhe bis zur maximalen Verbisshöhe
Hegegemeinschaft 251 - Viechtach (Landkreis Regen)

2021

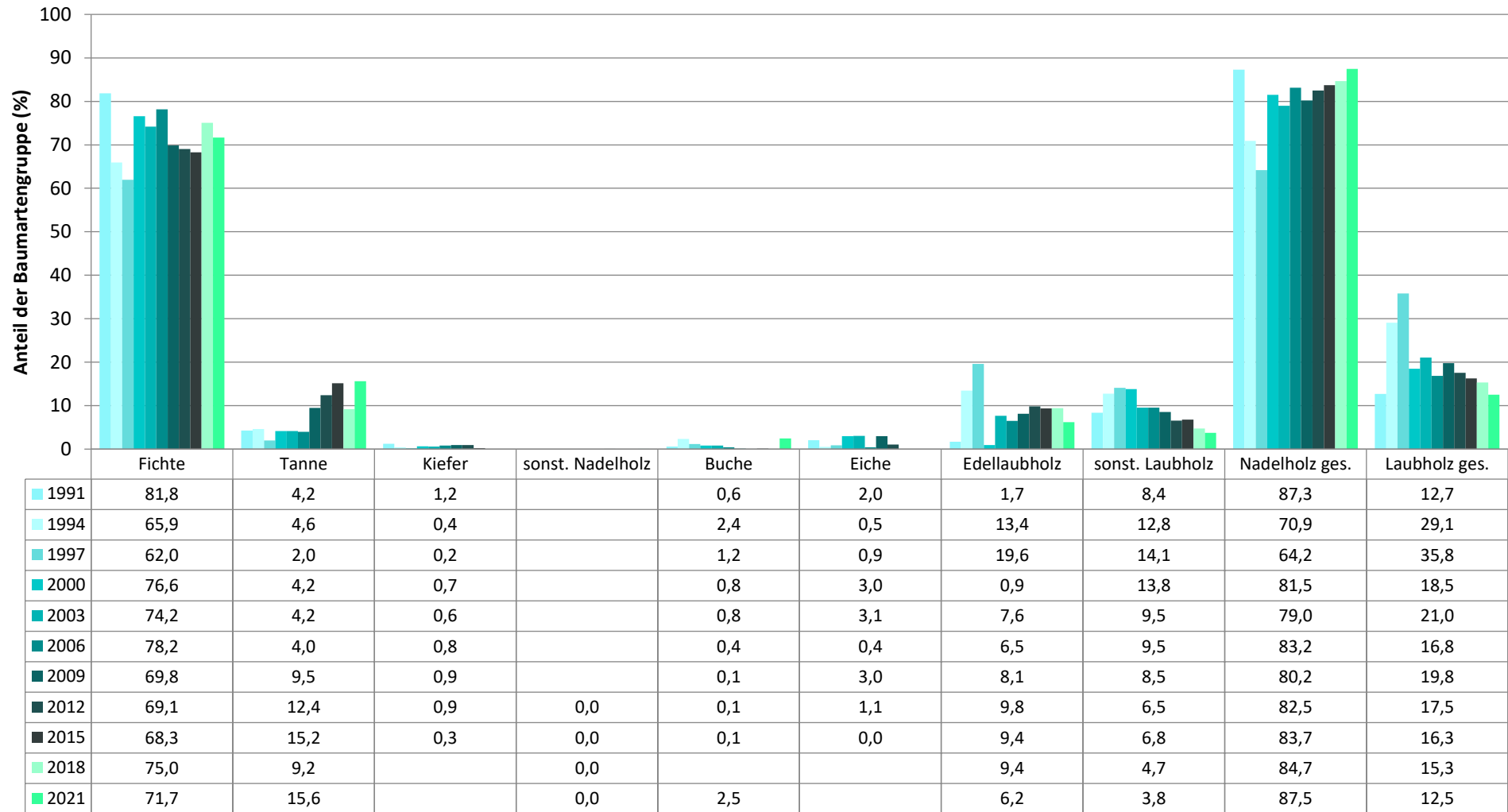

Baumartengruppe

**Zeitreihe der Anteile der Pflanzen ohne Verbiss und ohne Fegeschäden
Höhenbereich: ab 20 Zentimeter bis zur maximalen Verbisshöhe
Hegegemeinschaft 251 - Viechtach (Landkreis Regen)**

2021

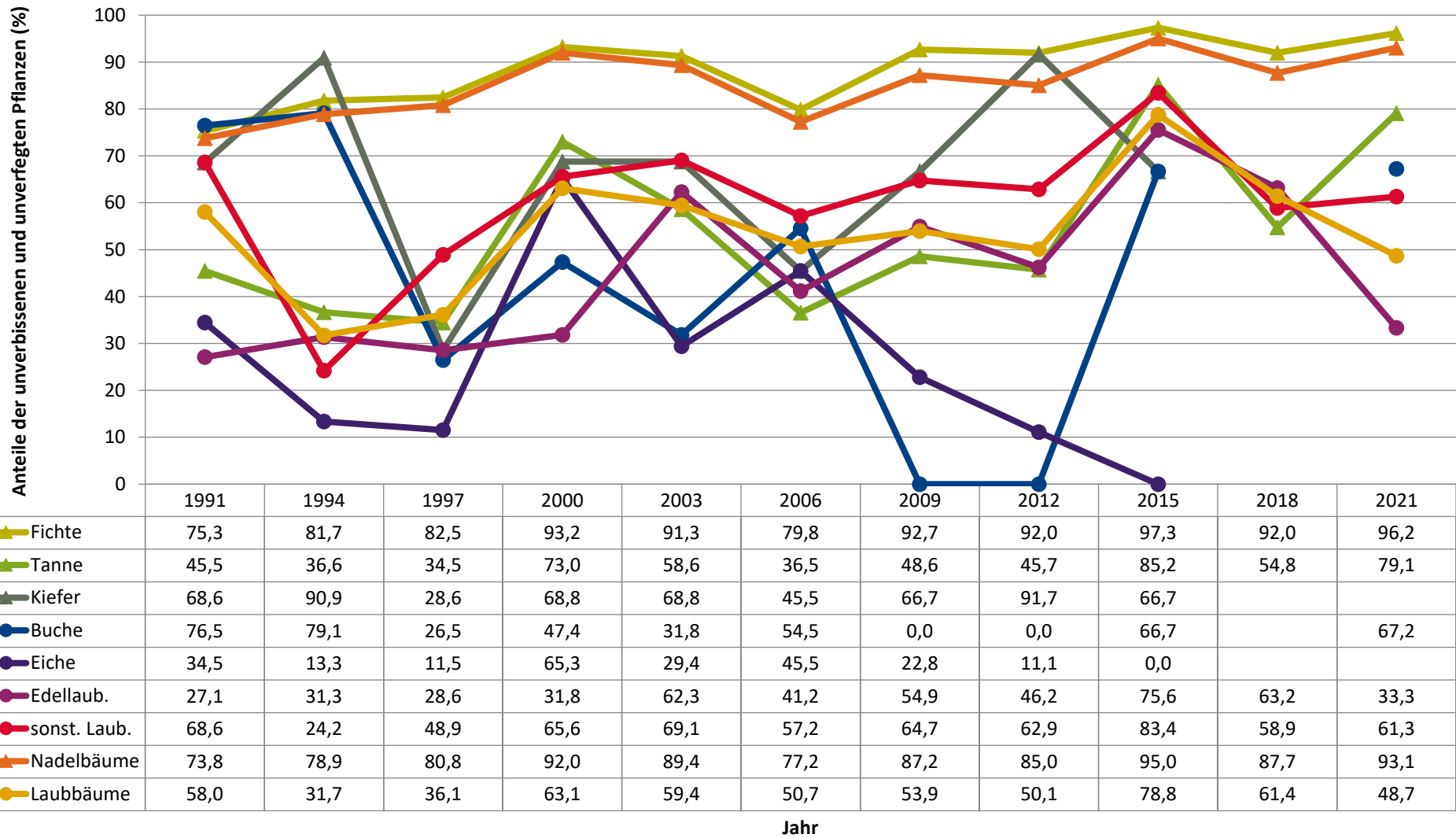

Zeitreihe der Anteile der Pflanzen mit Leittriebverbiss
Höhenbereich: ab 20 Zentimeter bis zur maximalen Verbisshöhe
Hegegemeinschaft 251 - Viechtach (Landkreis Regen)

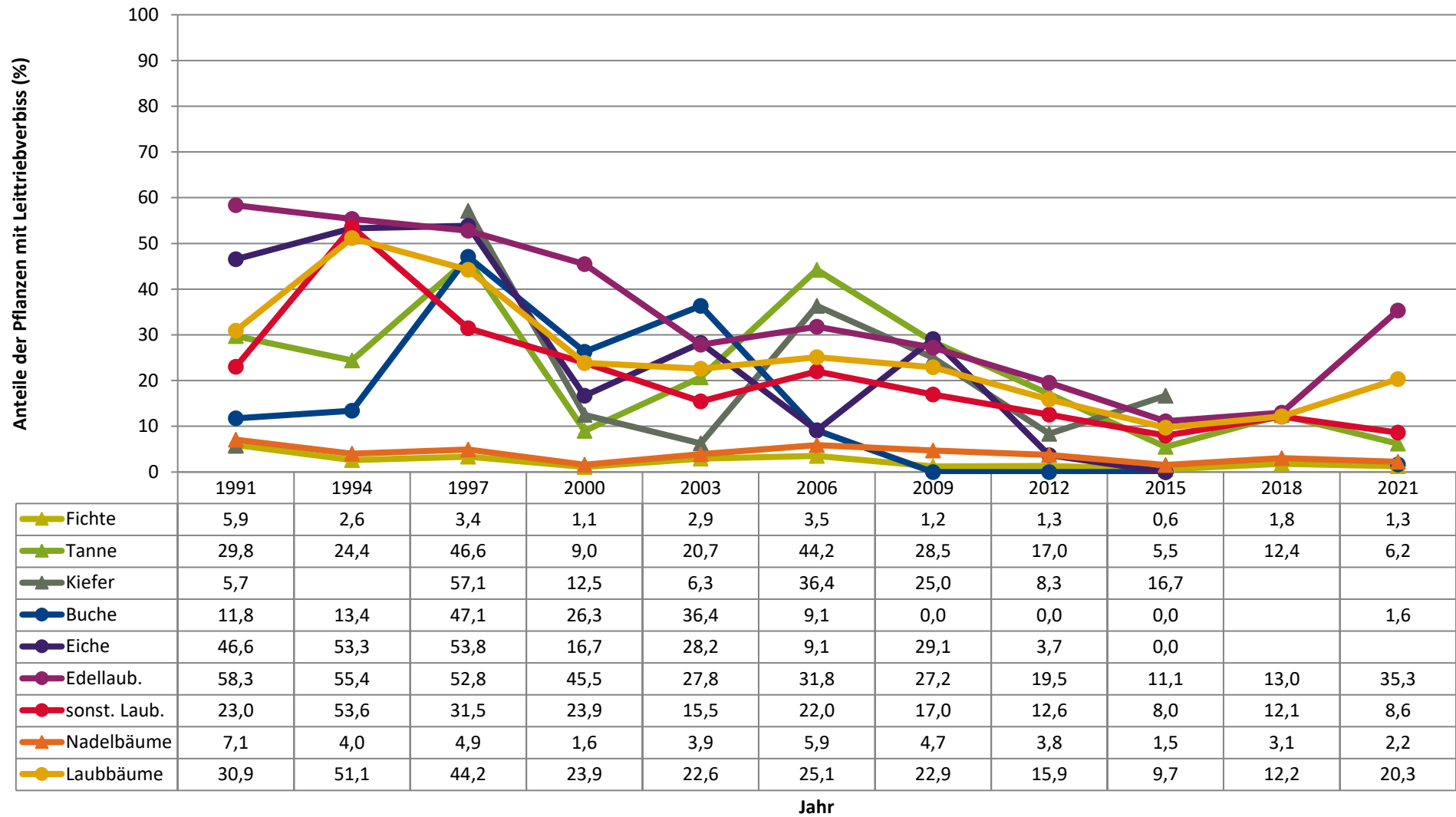

Anteile der Baumartengruppen in den verschiedenen Höhenstufen
Verteilung der Pflanzen ab 20 Zentimeter bis zur maximalen Verbisshöhe auf drei Höhenstufen
Hegegemeinschaft 251 - Viechtach (Landkreis Regen)

2021

| Baumartengruppe | Aufgenommene Pflanzen insgesamt | | | | | | Pflanzen ohne Verbiss und ohne Fegeschaden | | | | | | Pflanzen mit Verbiss und/oder Fegeschaden | | | | | |
|-------------------------|---------------------------------|------------|--------------|------------|--------------------------|-------------|--|-------------|--------------|-------------|--------------------------|-------------|---|-------------|--------------|-------------|--------------------------|-------------|
| | 20 - 49,9 cm | | 50 - 79,9 cm | | 80 cm - max. Verbisshöhe | | 20 - 49,9 cm | | 50 - 79,9 cm | | 80 cm - max. Verbisshöhe | | 20 - 49,9 cm | | 50 - 79,9 cm | | 80 cm - max. Verbisshöhe | |
| | Anzahl | Anteil (%) | Anzahl | Anteil (%) | Anzahl | Anteil (%) | Anzahl | Anteil (%) | Anzahl | Anteil (%) | Anzahl | Anteil (%) | Anzahl | Anteil (%) | Anzahl | Anteil (%) | Anzahl | Anteil (%) |
| Fichte | 1240 | 70,2 | 334 | 75,7 | 200 | 74,6 | 1195 | 96,4 | 321 | 96,1 | 190 | 95 | 45 | 3,6 | 13 | 3,9 | 10 | 5 |
| Tanne | 311 | 17,6 | 53 | 12 | 23 | 8,6 | 249 | 80,1 | 39 | 73,6 | 18 | 78,3 | 62 | 19,9 | 14 | 26,4 | 5 | 21,7 |
| Kiefer | 2 | 0,1 | 1 | 0,2 | 0 | 0 | 2 | 100 | 0 | 0 | 0 | 0 | 0 | 0 | 1 | 100 | 0 | 0 |
| Sonstiges Nadelholz | 1 | 0,1 | 0 | 0 | 0 | 0 | 1 | 100 | 0 | 0 | 0 | 0 | 0 | 0 | 0 | 0 | 0 | 0 |
| Nadelholz gesamt | 1554 | 88 | 388 | 88 | 223 | 83,2 | 1447 | 93,1 | 360 | 92,8 | 208 | 93,3 | 107 | 6,9 | 28 | 7,2 | 15 | 6,7 |
| Buche | 36 | 2 | 12 | 2,7 | 13 | 4,9 | 21 | 58,3 | 11 | 91,7 | 9 | 69,2 | 15 | 41,7 | 1 | 8,3 | 4 | 30,8 |
| Eiche | 2 | 0,1 | 1 | 0,2 | 0 | 0 | 1 | 50 | 1 | 100 | 0 | 0 | 1 | 50 | 0 | 0 | 0 | 0 |
| Edellaubholz | 116 | 6,6 | 22 | 5 | 15 | 5,6 | 45 | 38,8 | 5 | 22,7 | 1 | 6,7 | 71 | 61,2 | 17 | 77,3 | 14 | 93,3 |
| Sonstiges Laubholz | 58 | 3,3 | 18 | 4,1 | 17 | 6,3 | 37 | 63,8 | 10 | 55,6 | 10 | 58,8 | 21 | 36,2 | 8 | 44,4 | 7 | 41,2 |
| Laubholz gesamt | 212 | 12 | 53 | 12 | 45 | 16,8 | 104 | 49,1 | 27 | 50,9 | 20 | 44,4 | 108 | 50,9 | 26 | 49,1 | 25 | 55,6 |
| Alle Baumarten | 1766 | 100 | 441 | 100 | 268 | 100 | 1551 | 87,8 | 387 | 87,8 | 228 | 85,1 | 215 | 12,2 | 54 | 12,2 | 40 | 14,9 |

Auswertung der Verjüngungsinventur 2021 für die Hegegemeinschaft 251 - Viechtach (Landkreis Regen)
Anzahl der erfassten Verjüngungsflächen: 35, davon ungeschützt: 29, teilweise geschützt: 4, vollständig geschützt: 2

2021

Verjüngungspflanzen ab 20 Zentimeter Höhe bis zur maximalen Verbisshöhe

| Baumartengruppe | Aufgenommene Pflanzen insgesamt | | Pflanzen ohne Verbiss und ohne Fegeschaden | | Pflanzen mit Verbiss und/oder Fegeschaden | | Pflanzen mit Leittriebverbiss | | Pflanzen mit Verbiss im oberen Drittel | | Pflanzen mit Fegeschaden | |
|-------------------------|---------------------------------|-------------|--|-------------|---|-------------|-------------------------------|-------------|--|-------------|--------------------------|------------|
| | Anzahl | Anteil (%) | Anzahl | Anteil (%) | Anzahl | Anteil (%) | Anzahl | Anteil (%) | Anzahl | Anteil (%) | Anzahl | Anteil (%) |
| Fichte | 1774 | 71,7 | 1706 | 96,2 | 68 | 3,8 | 23 | 1,3 | 68 | 3,8 | 0 | 0 |
| Tanne | 387 | 15,6 | 306 | 79,1 | 81 | 20,9 | 24 | 6,2 | 80 | 20,7 | 1 | 0,3 |
| Kiefer | 3 | 0,1 | 2 | 66,7 | 1 | 33,3 | 1 | 33,3 | 1 | 33,3 | 0 | 0 |
| Sonst. Nadelholz | 1 | 0 | 1 | 100 | 0 | 0 | 0 | 0 | 0 | 0 | 0 | 0 |
| Nadelholz gesamt | 2165 | 87,5 | 2015 | 93,1 | 150 | 6,9 | 48 | 2,2 | 149 | 6,9 | 1 | 0 |
| Buche | 61 | 2,5 | 41 | 67,2 | 20 | 32,8 | 1 | 1,6 | 20 | 32,8 | 0 | 0 |
| Eiche | 3 | 0,1 | 2 | 66,7 | 1 | 33,3 | 0 | 0 | 1 | 33,3 | 0 | 0 |
| Edellaubholz | 153 | 6,2 | 51 | 33,3 | 102 | 66,7 | 54 | 35,3 | 102 | 66,7 | 0 | 0 |
| Sonst. Laubholz | 93 | 3,8 | 57 | 61,3 | 36 | 38,7 | 8 | 8,6 | 36 | 38,7 | 0 | 0 |
| Laubholz gesamt | 310 | 12,5 | 151 | 48,7 | 159 | 51,3 | 63 | 20,3 | 159 | 51,3 | 0 | 0 |
| Alle Baumarten | 2475 | 100 | 2166 | 87,5 | 309 | 12,5 | 111 | 4,5 | 308 | 12,4 | 1 | 0 |

Verjüngungspflanzen kleiner 20 Zentimeter Höhe

| Baumartengruppe | Aufgenommene Pflanzen insgesamt | | Pflanzen ohne Verbiss im oberen Drittel | | Pflanzen mit Verbiss im oberen Drittel | |
|-------------------------|---------------------------------|-------------|---|-------------|--|-------------|
| | Anzahl | Anteil (%) | Anzahl | Anteil (%) | Anzahl | Anteil (%) |
| Fichte | 410 | 63,5 | 408 | 99,5 | 2 | 0,5 |
| Tanne | 180 | 27,9 | 169 | 93,9 | 11 | 6,1 |
| Kiefer | 1 | 0,2 | 1 | 100 | 0 | 0 |
| Sonst. Nadelholz | 1 | 0,2 | 1 | 100 | 0 | 0 |
| Nadelholz gesamt | 592 | 91,6 | 579 | 97,8 | 13 | 2,2 |
| Buche | 3 | 0,5 | 3 | 100 | 0 | 0 |
| Eiche | 0 | 0 | 0 | 0 | 0 | 0 |
| Edellaubholz | 48 | 7,4 | 42 | 87,5 | 6 | 12,5 |
| Sonst. Laubholz | 3 | 0,5 | 3 | 100 | 0 | 0 |
| Laubholz gesamt | 54 | 8,4 | 48 | 88,9 | 6 | 11,1 |
| Alle Baumarten | 646 | 100 | 627 | 97,1 | 19 | 2,9 |

Verjüngungspflanzen über Verbisshöhe (Erhebung von Fegeschäden)

| Baumartengruppe | Aufgenommene Pflanzen insgesamt | | Pflanzen ohne Fegeschaden | | Pflanzen mit Fegeschaden | |
|-------------------------|---------------------------------|-------------|---------------------------|-------------|--------------------------|------------|
| | Anzahl | Anteil (%) | Anzahl | Anteil (%) | Anzahl | Anteil (%) |
| Fichte | 59 | 44,4 | 59 | 100 | 0 | 0 |
| Tanne | 9 | 6,8 | 9 | 100 | 0 | 0 |
| Kiefer | 0 | 0 | 0 | 0 | 0 | 0 |
| Sonst. Nadelholz | 0 | 0 | 0 | 0 | 0 | 0 |
| Nadelholz gesamt | 68 | 51,1 | 68 | 100 | 0 | 0 |
| Buche | 28 | 21,1 | 28 | 100 | 0 | 0 |
| Eiche | 0 | 0 | 0 | 0 | 0 | 0 |
| Edellaubholz | 16 | 12 | 15 | 93,8 | 1 | 6,2 |
| Sonst. Laubholz | 21 | 15,8 | 21 | 100 | 0 | 0 |
| Laubholz gesamt | 65 | 48,9 | 64 | 98,5 | 1 | 1,5 |
| Alle Baumarten | 133 | 100 | 132 | 99,2 | 1 | 0,8 |